

# O.A.S.I.S. COOPERATIVA SOCIALE



**ORIENTAMENTO AI SERVIZI DI INTERMEDIAZIONE SOCIALE**

## METODOLOGIA ADOTTATA PER LA REDAZIONE DEL BILANCIO SOCIALE

Il Bilancio Sociale è lo "strumento di rendicontazione delle responsabilità, dei comportamenti e dei risultati sociali, ambientali ed economici delle attività svolte dalla nostra cooperativa", al fine di offrire un'informazione strutturata e puntuale a tutti i soggetti interessati non ottenibile a mezzo della sola informazione economica contenuta nel bilancio di esercizio.

Il bilancio sociale si pone la finalità di fornire un'informazione strutturata e puntuale, ulteriore rispetto a quelle meramente economiche e finanziarie, dando la possibilità ai soggetti interessati, di conoscere il valore generato dalla nostra organizzazione ed effettuare comparazioni nel tempo dei risultati conseguiti.

Inoltre, il bilancio sociale deve essere visto non solo nella sua dimensione finale di atto, ma anche in una dimensione dinamica come processo di crescita della capacità della nostra organizzazione di rendicontare le proprie attività da un punto di vista sociale attraverso il coinvolgimento di diversi attori e interlocutori.

Questo che presentiamo è il primo Bilancio Sociale che la nostra Cooperativa redige a partire dalla sua nascita, relativo all'esercizio 2022.

Il bilancio sociale è stato redatto a partire dalle linee guida dell'Agenzia delle Onlus e tenendo presente le linee guida adottate con il *decreto del Ministro del Lavoro e delle Politiche sociali del 4 luglio 2019 Adozione delle Linee guida per la redazione del bilancio sociale degli enti del Terzo settore*.

Proponiamo un Bilancio Sociale articolato lungo una ideale tripartizione riassunta nelle tre domande fondamentali del fare impresa sociale:

- cosa facciamo**
- perché lo facciamo**
- come lo facciamo**

Nella redazione del Bilancio Sociale:

- riportiamo solo le informazioni rilevanti per la comprensione della nostra cooperativa;
- identifichiamo in modo chiaro i portatori di interesse che influenzano la Cooperativa;
- rendiamo possibile il confronto dei dati rispetto agli anni precedenti;
- rappresentiamo le informazioni in modo imparziale senza distorsioni d'interesse;
- esponiamo i dati in modo oggettivo, senza sovra/sottostimare i dati positivi/negativi;
- rendicontiamo le attività ed i risultati sociali dell'anno di riferimento.

**O.A.S.I.S.**

Orientamento Ai Servizi Di Intermediazione Sociale

SOCIETÀ COOPERATIVA SOCIALE

VIA PIO X 33 - 09045 QUARTU SANT'ELENA (CA)

# Buona lettura

## 1. INFORMAZIONI GENERALI

### La nostra carta d'identità

Denominazione	<b>O.A.S.I.S.</b> Orientamento Ai Servizi Di Intermediazione Sociale
Codice fiscale	03974590923
Partita IVA	03974590923
Forma Giuridica	Cooperativa a Responsabilità Limitata
Legale Rappresentante	Antonio Farigu
Anno di costituzione	2021
Indirizzo sede legale	Via Pio X 33- 09045 Quartu sant'Elena (CA)
Regione	Sardegna
Provincia	Città Metropolitana di Cagliari
Comune	Quartu sant'Elena
CAP	09045
N° iscrizione Albo Nazionale Coop. sociali	CA 353350 del 31/08/2021
Qualificazione ai sensi del Codice del Terzo settore	Impresa sociale
Attività di interesse generale ex art. 2 del D.Lgs 112/2017	Servizi di Intermediazione sociale finalizzati all'inclusione con particolare riferimento alle categorie a rischio di emarginazione.
Telefono	+39 3500483001
Cellulare	+39 3500483001
Mail	<a href="mailto:oasis.impresacooperativasociale@gmail.com">oasis.impresacooperativasociale@gmail.com</a>
PEC	<a href="mailto:oasiscooperativa@pec.it">oasiscooperativa@pec.it</a>
Sito internet	<a href="http://www.oasiscooperativa.it">www.oasiscooperativa.it</a>
Associazione di categoria	Legacoop

**O.A.S.I.S.**

Orientamento Ai Servizi Di Intermediazione Sociale

SOCIETÀ COOPERATIVA SOCIALE

VIA PIO X 33 - 09045 QUARTU SANT'ELENA (CA)



## La nostra storia

La Cooperativa sociale O.A.S.I.S. **nasce nel 2021** come Cooperativa Orientamento Ai Servizi Di Intermediazione Sociale, nel quadro delle azioni di promozione, sostegno e crescita individuale e professionale di categorie socialmente fragili quali persone senza fissa dimora, disoccupati di lunga data, donne nubili, separate o vedove, utenti del servizio in quanto madri, spesso con minori a carico, caratterizzate da situazioni personali e culturali nella maggior parte dei casi gravemente compromesse.

Il presupposto culturale e concettuale di tale proposta era costituito dalla convinzione che l'offerta di un'opportunità lavorativa a persone senza qualifiche professionali e con storie di vita problematiche potesse costituire una concreta occasione di riscatto sociale e, nello stesso momento, uno strumento per raggiungere un'autonomia economica e personale alternativo rispetto ad azioni di tipo meramente assistenzialistico.

La nostra cooperativa mira a raggiungere gli obiettivi di autonomia e indipendenza a livello individuale ed economico, oltre all'acquisizione di competenze professionali ed alla sperimentazione di ruoli lavorativi e sociali in alcuni casi mai ricoperti prima. Nel 2021 il nostro sodalizio diventa Cooperativa Sociale con lo scopo di favorire la promozione umana e l'inserimento sociale e lavorativo di cittadini che soffrono condizioni di svantaggio e di emarginazione, in carico ai Servizi Pubblici, privilegiando l'inserimento di persone con disagio psichico, anche se accetta ed ha già in carico persone con svantaggi differenti.

### Linea di attività 1

Conoscenza e analisi dei contesti locali, con particolare riferimento alle condizioni abitative e ai bisogni sociosanitari.

### Linea di attività 2

Mappatura dei servizi socio-sanitari e ricognizione degli stakeholder, per il consolidamento delle reti sociosanitarie locali e la realizzazione di piani di intervento di base.

Tale linea di attività prevede la ricognizione dei servizi sociosanitari territoriali pubblici, con particolare riferimento a quelli a bassa soglia d'accesso, presenti nei contesti territoriali di riferimento delle Asl partecipanti al progetto. La mappatura evidenzierà modalità di accesso, documentazione richiesta e orari di apertura, ed è strumentale alla raccolta/aggiornamento dei contenuti informativi delle "mappe di fruibilità" digitali.

Si intende inoltre sviluppare una ricognizione degli stakeholder e più in generale del

**O.A.S.I.S.**

Orientamento Ai Servizi Di Intermediazione Sociale

SOCIETÀ COOPERATIVA SOCIALE

VIA PIO X 33- 09045 QUARTU SANT'ELENA (CA)

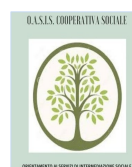
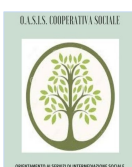

“capitale sociale” espresso da ciascun territorio.

### **Valori e finalità perseguite**

La Cooperativa sociale O.A.S.I.S. Orientamento Ai Servizi di Intermediazione Sociale ha lo scopo di “perseguire l’interesse generale della comunità alla promozione umana e all’integrazione sociale dei cittadini ed è indirizzata all’inserimento lavorativo di persone svantaggiate attraverso lo svolgimento di attività agricole, industriali, commerciali o di servizi”.

Ci proponiamo di divenire parte di una società che promuova modalità efficaci e una cultura dell’inclusione in favore delle persone disabili e svantaggiate. Il compito della nostra cooperativa è dunque quello di operare senza fini di lucro e comunque senza essere legata a società aventi fini di lucro o da queste controllate secondo quanto previsto dalla legge speciale. Con deliberazione dell'organo amministrativo potrà dare altresì adesione ad organismi associativi, economici o sindacali che si propongono iniziative di carattere mutualistico, cooperativistico, di lavoro e solidaristico.

La cooperativa si propone altresì di partecipare al rafforzamento del Movimento Cooperativo italiano ed europeo.

Per ciò stesso la cooperativa, aderisce alla Lega Nazionale delle Cooperative e Mutue e ai suoi organi periferici, nella cui giurisdizione ha le proprie sedi.

### **Tutto ciò attraverso:**

- la costruzione di rapporti con Enti Locali, e con il territorio nel suo insieme attraverso l’ascolto attento dei bisogni emergenti e inespressi al fine di offrire risposte concrete e mirate a esigenze a cui i meccanismi economici del libero mercato non sempre danno piena soddisfazione;
- l’erogazione di servizi e di attività che rispondano alle esigenze delle comunità locali e che contribuiscano a generare nuove opportunità di occupazione, riservando particolare attenzione alla figura del socio-lavoratore come elemento costitutivo della società cooperativa;
- lo sviluppo di occasioni di confronto e crescita all’interno delle attività societarie e attraverso la possibilità, aperta a ogni socio, di ricoprire ruoli di responsabilità.

**O.A.S.I.S.**

Orientamento Ai Servizi Di Intermediazione Sociale

SOCIETÀ COOPERATIVA SOCIALE

VIA PIO X 33- 09045 QUARTU SANT’ELENA (CA)



## Oggetto sociale

Considerato lo scopo mutualistico della società, definito nell'articolo 4 dello statuto, i requisiti e gli interessi dei soci in seguito specificati, la cooperativa ha per oggetto diretto, con enti pubblici e con soggetti privati in genere, in particolare le attività elencate in seguito e in modo particolare, ma non esaustivo, quelle volte all'inserimento lavorativo delle persone svantaggiate di cui alla legge 8 novembre 1991, n. 381:

Realizzare, in proprio e per conto di terzi, sia mediante la sottoscrizione di convenzioni sia in appalto, servizi di:

- Servizi di intermediazione sociale in particolar modo supporto e orientamento ai servizi del territorio svolgere in modo collegato e funzionale entrambe le attività di tipo a) e b), e quelle previste dall'articolo 1, della legge 381/91, e nell' articolo 17 comma 1, del d.lgs 112/2017 al fine di meglio realizzare lo scopo sociale.

## Contesto di riferimento

La collocazione della nostra cooperativa sia dal punto di vista territoriale che commerciale, nonché l'analisi delle potenzialità e delle risorse ad essa riconducibili, è sempre stata per l'Organo di Direzione un punto fermo nelle sue scelte e decisioni intraprese per la continua evoluzione societaria e imprenditoriale. Il contesto sociale ed economico in cui ci troviamo è in continua evoluzione.

Nello specifico ambito dei servizi alla persona questo momento storico, falcidiato dalla pandemia in corso, ci mette di fronte a complessità quali:

- la contrazione di risorse a disposizione degli Enti Locali per finanziare le politiche sociali;
- il riemergere del bisogno di partecipazione, di cittadinanza attiva: le persone manifestano nitidamente la necessità di uscire dall'isolamento, di riconnettersi in una rete;
- la capacità delle cooperative di ripensare il loro funzionamento per adeguarlo al nuovo contesto.

È partendo da questa analisi che si configura una nuova realtà socio economica in cui, secondo noi, le cooperative non possono più porsi solo come attuatrici di pratiche ma devono assumere un ruolo attivo sia nei confronti dell'Ente Pubblico che della cittadinanza. Avere, quindi, capacità di

**O.A.S.I.S.**

Orientamento Ai Servizi Di Intermediazione Sociale

SOCIETÀ COOPERATIVA SOCIALE

VIA PIO X 33- 09045 QUARTU SANT'ELENA (CA)

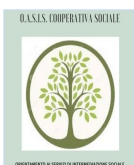

progettazione e riprogettazione in itinere e capacità di co-progettazione, diventa un differenziale che può supportare l'Ente Pubblico in questomomento di crisi e che può diventare un connettore tra l'Amministrazione Comunale e i cittadini per avviare nuove pratiche come la cogestione di servizi, il mutuo aiuto, la partecipazione ad attività di autogestione.

L'obiettivo è che si verifichi in questo percorso una trasformazione per quanto riguarda la figura del cittadino, che da fruitore del servizio diviene cittadino attivo, parte di un tessuto sociale, consapevole dei cambiamenti sociali ed economici in atto.

È, infatti, la consapevolezza che conduce al protagonismo e alla costruzione di reti, che promuove la coesione sociale e che porta alla modificazione dei comportamenti individuali con una ricaduta anche economica per le Amministrazioni pubbliche che si occupano di welfare.

Questo lavoro richiede un costante e attento impegno di formazione che deve coinvolgere tutte le persone attivate nel processo anche se a diversi livelli e in misura differente.

Gli operatori delle imprese sociali sono dunque chiamati a rivedere e a riformulare la loro professionalità, per renderla adeguata ai nuovi scenari.

**CAMBIARE e INNOVARE per RICOSTRUIRE**, per andare incontro al futuro, anticipandolo e costruendolo con le proprie forze: forgiare con i vecchi materiali, nuove forme e modelli (culturali, comportamentali, organizzativi, gestionali) più adatti ai nuovi scenari. La nostra cooperativa, nei prossimi anni, intende lavorare con impegno in

### **Aree territoriali di operatività**

Dalla sua nascita nel 2021 la nostra cooperativa intende operare esclusivamente nel territorio regionale della Sardegna presso i seguenti Comuni:

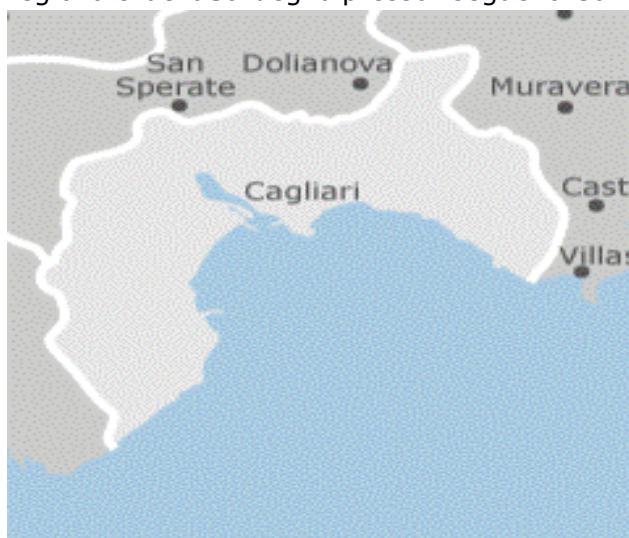

**Quartu sant'Elena**

**Cagliari**

**Dolianova**

**Decimomannu**

**Assemini**

**Capoterra**

**Serdiana**

**Soleminis**

**Sinnai**

**Maracalagonis**

**Area Plus 21**

**Plus Quartu Parteolla**

**Soleminis**

**Donori**

**O.A.S.I.S.**

Orientamento Ai Servizi Di Intermediazione Sociale

SOCIETÀ COOPERATIVA SOCIALE

VIA PIO X 33- 09045 QUARTU SANT'ELENA (CA)

## STRUTTURA, GOVERNO E AMMINISTRAZIONE

### Sistema di governo e controllo

L'organizzazione interna è concepita affinché:

- siano chiare e condivise l'ideologia e la mission dell'impresa;
- il vertice esprima i contenuti etici e di trasparenza alla base dell'esistenza dell'azienda stessa e li promuova con forza;
- ci siano meccanismi per catturare e diffondere la cultura dell'impresa sociale (che è formata dai valori condivisi nell'organizzazione e dalle regole, spesso non scritte, alla base del successo storico dell'impresa);
- le persone lavorino insieme, affrontino le problematiche e le criticità attraverso un processo sistematico e condiviso;
- si riesca a ottenere il risultato di acquisire le competenze mancanti dall'esterno a costi accessibili alle dimensioni dell'impresa.

Di seguito l'organigramma della Cooperativa che è cambiato nel Novembre 2022:

Nome e cognome	Carica ricoperta
Antonio Farigu	Presidente CdA
Alberto Picciau	Vicepresidente CdA
Nicola Guglielmi	Consigliere

N° soci maschi	3	100 %
N° soci femmine	0	%

### Età

N° di soci dai 41 ai 60 anni	2	66,7%
N° di soci oltre i 60 anni	1	33,3%

### Titolo di studio

N° di soci con Laurea	1	26,7%
N° di soci con Diploma	2	73,3%

**O.A.S.I.S.**

Orientamento Ai Servizi Di Intermediazione Sociale

SOCIETÀ COOPERATIVA SOCIALE

VIA PIO X 33- 09045 QUARTU SANT'ELENA (CA)

## STAKEHOLDER

### Mappatura dei principali stakeholder e modalità del loro coinvolgimento.

Gli Stakeholders sono i portatori di interesse nei confronti della Cooperativa, ovvero tutti coloro che intrattengono rapporti con la nostra cooperativa per l'adempimento della Mission.

### GLI STAKEHOLDER

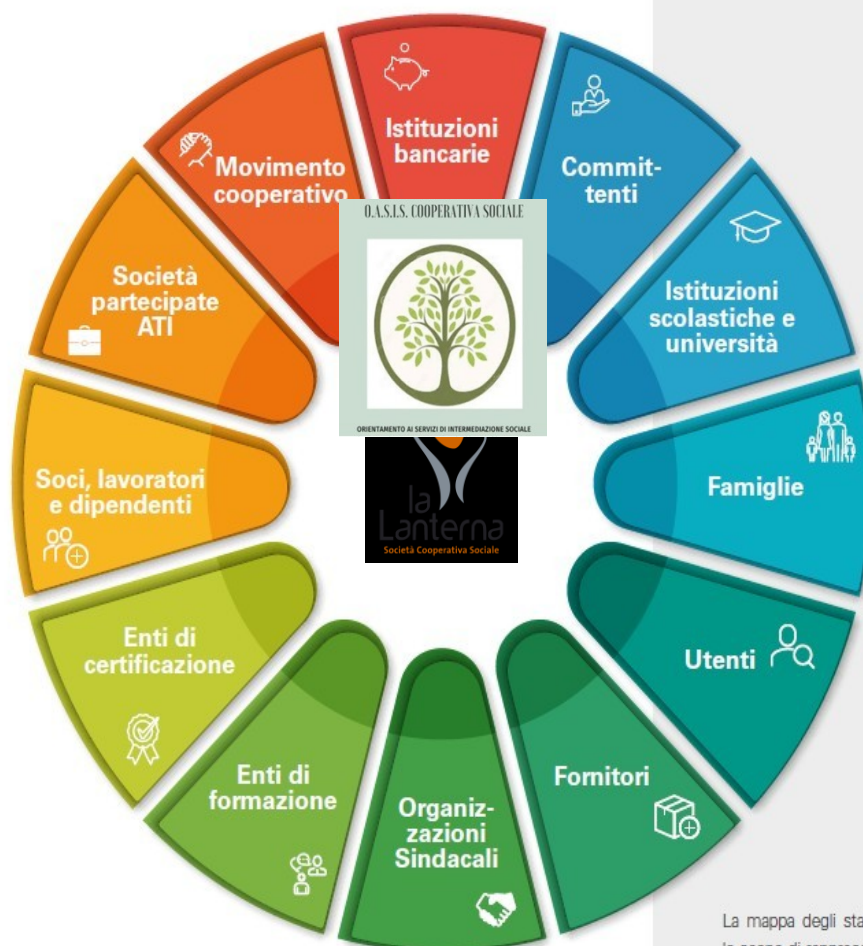

La mappa degli stakeholder ha lo scopo di rappresentare i principali interlocutori cui la cooperativa si rivolge ai fini della realizzazione della sua missione.

**O.A.S.I.S.**

Orientamento Ai Servizi Di Intermediazione Sociale

SOCIETÀ COOPERATIVA SOCIALE

VIA PIO X 33- 09045 QUARTU SANT'ELENA (CA)

## Collegamenti con altri enti del Terzo Settore

Ente del Terzo Settore	Modalità di collegamento
<p><b>VIVERE INSIEME ONLUS</b></p> <p>Sede legale: Via Marconi 403 – 09045 Quartu sant’Elena (CA) Associazione di Promozione Sociale iscritta al RUNTS nata nel 1993, ha come mission la promozione umana, l’interesse generale della comunità e l’integrazione sociale dei cittadini svantaggiati.</p>	<p>Attività in partenariato per la gestione servizi di intermediazione sociale.</p>
<p><b>ARABA FENICE ODV</b></p> <p>Sede legale: Via Alagon 4 – 09127 Cagliari Associazione di volontariato iscritta al RUNTS nata nel 2019, ha come mission la prevenzione e la lotta alla disoccupazione, ai fini dell’integrazione sociale dei cittadini svantaggiati.</p>	<p>Attività in partenariato per la gestione servizi di formazione e inserimento lavorativo.</p>
<p><b>DOMUS MEA ONLUS</b></p> <p>Sede legale: Via Pio X 33 – 09045 Quartu sant’Elena (CA) Associazione Sportiva Dilettantistica Socio Culturale e Ricreativa socia CONI e LIBERTAS nata nel 2018, ha come mission la promozione umana, l’interesse generale e lo sviluppo culturale della comunità.</p>	<p>Attività in partenariato per la gestione servizi di promozione culturale, sociale, ricreativa e sportiva.</p>

**O.A.S.I.S.**

Orientamento Ai Servizi Di Intermediazione Sociale

SOCIETÀ COOPERATIVA SOCIALE

VIA PIO X 33- 09045 QUARTU SANT’ELENA (CA)

### Situazione Economico-Finanziaria

L'esercizio di riferimento del bilancio è stato caratterizzato dalla persistente inattività della Cooperativa soprattutto riguardo l'attività per cui si è costituita. La Cooperativa ha conseguito un risultato d'esercizio positivo di €. 868,00 determinato da altri ricavi non direttamente conseguiti dall'attività per cui è stata costituita. Sebbene l'attivo patrimoniale mostri una solida base, il patrimonio proprio è risultato negativo.

#### Attivo patrimoniale, patrimonio proprio, utile di esercizio

Dati da Bilancio economico	2024
Fatturato	€ 48.590,00
Attivo patrimoniale	€ 114.603,00
Patrimonio proprio	€ 536,00
Utile di esercizio	€ 4.718,00

#### Valore della produzione

Valore della produzione anno di rendicontazione	€ 61.520,00
Valore della produzione anno di rendicontazione (anno -1)	€ 37.993,00

#### Composizione del Valore della produzione

Composizione del Valore della produzione (derivazione dei ricavi)	Valore della produzione	Ripartizione % ricavi
Ricavi da Pubblica Amministrazione	€ 0	0 %
Ricavi da organizzazioni del terzo settore e della cooperativa	€ 48.590,00	100 %
Ricavi da persone fisiche		0 %

#### Fatturato per servizio (ex attività di interesse generale ex art. 2 del D.Lgs. 112/2017)

Tipologia Servizi	Fatturato
interventi e servizi sociali ai sensi dell'articolo 1, commi 1 e 2, della legge 8 novembre 2000, n. 328, e successive modificazioni, e interventi, servizi e prestazioni di cui alla legge 5 febbraio 1992, n. 104, e alla legge 22 giugno 2016, n. 112, e successive modificazioni;	€ 48.590,00
Totale	€ 48.590,00

## Fatturato per Territorio

PROVINCIA	
CAGLIARI	€ 48.590,00

## RSI - Responsabilità Sociale e Ambientale

Nonostante le sfide incontrate anche nel suo secondo anno di attività, la Cooperativa O.A.S.I.S. rimane fermamente impegnata nella responsabilità sociale, promuovendo la crescita umana, l'inclusione sociale e la collaborazione con altre organizzazioni per il bene della comunità. La sua determinazione nel contribuire al cambiamento positivo della comunità dimostra un impegno saldo e costante verso la sua missione sociale.

## Coinvolgimento degli stakeholder

La Cooperativa O.A.S.I.S. dimostra un forte coinvolgimento degli stakeholder attraverso una strategica mappatura dei principali portatori di interesse e una stretta collaborazione con essi. Queste partnership si traducono in una vasta gamma di servizi offerti, che spaziano dall'intermediazione sociale alla formazione, dall'inserimento lavorativo alla promozione culturale e sportiva. Queste collaborazioni testimoniano l'impegno della cooperativa nel coinvolgere attivamente gli stakeholder per realizzare la propria missione.

## Cooperazione - Il valore cooperativo

La cooperazione è fondamentale per la Cooperativa O.A.S.I.S. poiché favorisce l'inclusione sociale, massimizza l'impatto sociale e contribuisce alla sostenibilità economica. Attraverso la collaborazione con soci, stakeholder e altre organizzazioni del Terzo Settore, la cooperativa promuove un ambiente inclusivo e solidale, offrendo servizi alle comunità locali. I principi di solidarietà e mutualità guidano le azioni della cooperativa, si impegna per l'equità e la giustizia sociale, promuovendo l'accesso ai servizi e la riduzione delle disuguaglianze.

## Obiettivi di miglioramento strategici

Nel suo secondo anno di attività, la Cooperativa O.A.S.I.S. continua il suo impegno nel consolidare le basi per un futuro solido e sostenibile. L'obiettivo principale rimane la garanzia della sostenibilità finanziaria, attraverso la gestione oculata delle risorse e l'identificazione di nuove opportunità di finanziamento. Inoltre, si propone di potenziare ulteriormente i partenariati con altre organizzazioni, istituzioni e imprese che condividono i suoi valori e obiettivi, al fine di ampliare l'impatto delle sue attività. La cooperativa si impegna altresì a migliorare la comunicazione e la trasparenza con tutte le parti interessate, inclusi dipendenti, clienti, partner e la comunità in generale, al fine di favorire un dialogo aperto e costruttivo e mantenere un elevato livello di fiducia e supporto reciproco.

***Il Presidente F.to Antonio Farigu***